

Web-SWMSYS システム更新内容について

一般財団法人 島根県水泳連盟
競技運営委員会情報システム
担当 神一

2012年11月28日より、Web-SWMSYS のシステムが一部改良されます。
以下の点が大きく変更となりますので、ご確認後、実施頂くようお願い致します。

1. 登録について

(1) 順序に従った登録手順への変更

団体登録、競技者登録が正常に完了していないと、次の処理が行えなくなります。

団体登録

↓ 登録年度を現在年度に更新

競技者登録

↓ 登録年度を現在年度に更新

学年更新処理

↓

登録申請 (この処理と同時に、登録費用納入発生義務が生じます)

↓

大会エントリー

今までは、とりあえず登録すれば大会エントリーができていましたが、今後は上記のように登録処理を確実に行わないと、次の処理ができなくなります。

なお、どこかの処理ができていない場合は、「○○の操作を行わないと利用できません。

○○を行って下さい」という画面が表示されます。該当の処理を行うようにしてください。

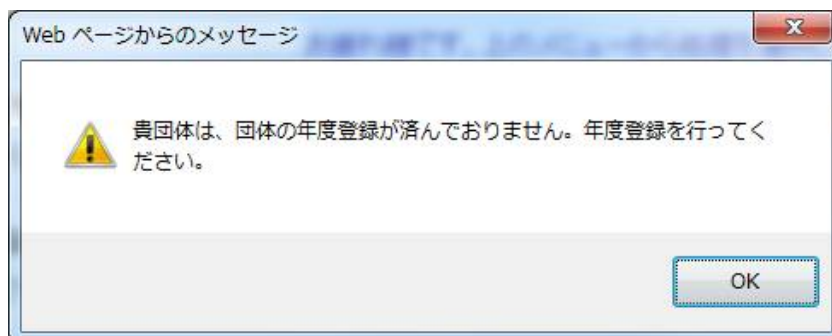

(2) 翌年度登録処理と次年度登録義務

3月に翌年度登録処理を行った場合、次年度は有償登録を行う義務が発生します。

(翌年度登録処理で4月の競技会に出場し、4月以降に登録を削除しても、4月からの年度においても登録費用が自動的にカウントされます。)

(3) IDカード番号による登録が可能になります

現在、登録時に各個人に発行されている7桁ID番号を利用した登録が可能になります。
この場合、7桁ID番号・生年月日の情報があれば、登録が可能になります。

①所属する団体を変更する場合

引っ越し等によりスイミングスクールを移籍する場合

中学や高校に入学（進学）し、その学校で新たにWeb-SWMSYSに登録する場合など

②別団体にも登録する場合

既にスイミングスクールに在籍しながら、中学校や高校にも登録をする場合

このような場合には、相手先の登録担当者（コーチ、顧問等）に7桁ID番号と生年月日の情報を選手本人経由で伝えてもらうことで、登録内容を引き継ぐことが可能となります。

4.5.1 4) - 競技者登録情報新規登録(競技者登録番号発行)

競技者情報を新規登録します。競技者基本情報を入力の上、「登録(競技者登録番号発行)」ボタンを押してください。

団体番号	998	略称	セイコー水泳
登録団体名称	セイコー水泳部	電話番号	03 - 5646 - 1633
代表者	河口 新也		
異動登録: 競技者登録番号検索(7桁の競技者番号と生年月日で検索できます)			
競技者番号		生年月日	西暦 年 月 日 <input type="button" value="検索"/>
競技者基本情報			
漢字氏名	姓 <input type="text"/> 名 <input type="text"/>	か氏名(半角)	姓 <input type="text"/> 名 <input type="text"/> <input type="button" value="ローマ字変換"/>
ローマ字氏名	姓 <input type="text"/> 名 <input type="text"/> ※ローマ字の入力文字がIDカードになります。		
性別	<input type="radio"/> 男 <input type="radio"/> 女	生年月日	西暦 年 月 日 <input type="button" value="計算"/>
学種	<input checked="" type="radio"/> 幼児 <input type="radio"/> 小学 <input type="radio"/> 中学 <input type="radio"/> 高校 <input type="radio"/> 大学 <input type="radio"/> 一般		
学年	-		
競技種目(複数可)	<input type="checkbox"/> 競泳 <input type="checkbox"/> 飛込 <input type="checkbox"/> 水球 <input type="checkbox"/> シンクロ <input type="checkbox"/> 日本泳法 <input type="checkbox"/> OWS		

この色の項目は必須項目です この色は登録選択追加及び転入時の必須項目

・登録ボタンを押すと、重複登録チェック後、重複登録が無ければ新規競技者登録番号を発行します。

日本水泳連盟に初めて登録する場合、
こちらを押してください。

日本水泳連盟に初めて登録する場合は、こちらを押してください。

過去に日本水泳連盟に登録したことがある競技者の場合、
こちらを押してください。

過去に登録した競技者の氏名・性別・生年月日を正しく入力しても登録済情報が表示されない場合や、過去に登録されたか不明な競技者を登録する場合についても、このボタンを押してください。

※従来までは、新規登録と同じように氏名、フリガナ、誕生日、学年等といった情報を入力する必要がありました。これが7桁ID番号と生年月日に簡素化されます。

※エントリー用登録の手続きも同様に変更となります。

4.5.1 4) - 競技者登録情報新規登録(競技者登録番号発行)

競技者情報を新規登録します。競技者基本情報を入力の上、「登録(競技者登録番号発行)」ボタンを押してください。

この競技者は既に登録済みです。追加登録又は転入時の場合はそれぞれ下記のボタンを押してください。
尚、同一区分の場合は当団体に登録されます。

既に登録されている登録番号 : 5862871
既に、13999(東京都水泳クラブ)に登録されています。

過去、Web-SWMSYS に登録していた場合、このように団体情報が表示されます。

団体番号	998		
登録団体名称	セイコー水泳部	略称	セイコー水泳
代表者	競泳 太郎	電話番号	03 - 5646 - 1633
異動登録: 競技者登録番号検索(7桁の競技者番号と生年月日で検索できます)			
競技者番号	1234567	生年月日	西暦 2000 年 1 月 2 日 <input type="button" value="検索"/>
競技者基本情報			
漢字氏名	姓 競泳 名 太郎	加氏名(半角)	姓 名 知 <input type="button" value="ローマ字変換"/>
ローマ字氏名	姓 KYOUEI 名 TARO	※ローマ字の入力文字が ID カードになりません。	
性別	<input checked="" type="radio"/> 男 <input type="radio"/> 女	生年月日	西暦 2000 年 1 月 2 日 <input type="button" value="計算"/>
学種	<input type="radio"/> 幼児 <input type="radio"/> 小学 <input checked="" type="radio"/> 中学 <input type="radio"/> 高校 <input type="radio"/> 大学 <input type="radio"/> 一般		
学年	1		
競技種目(複数可)	<input checked="" type="checkbox"/> 競泳 <input type="checkbox"/> 飛込 <input type="checkbox"/> 水球 <input type="checkbox"/> シンクロ <input type="checkbox"/> 日本泳法 <input type="checkbox"/> OWS		
この色の項目は必須項目です この色は登録選択追加及び転入時の必須項目			
*登録ボタンを押すと、重複登録チェック後、重複登録が無ければ新規競技者登録番号を発行します。			
<input type="button" value="日本水泳連盟に初めて登録する場合、こちらを押してください。"/>		日本水泳連盟に初めて登録する場合は、こちらを押してください。	
<input type="button" value="表示されている内容で、当団体に登録します。"/>		過去に登録した競技者の氏名・性別・生年月日を正しく入力しても登録済情報が表示されない場合や、過去に登録されたか不明な競技者を登録する場合についても、このボタンを押してください。	

(4) 新規登録の利便性向上、重複登録の防止措置の強化

現在、半角カタカナで入力する部分が、ひらがなで入力できるようになります。

(ひらがなで入力後「ローマ字変換」ボタンを押すと、自動的に半角カタカナに変換されます。)

また、必須入力項目の入力後、登録ボタンが2つになり、過去に登録していた場合の登録内容が引き継がれるようになります。これにより、重複登録(同一人物で二重にID番号が割り振られる)の防止強化が図られるようになります。

※中学生、高校生を登録する場合は、「過去に登録したことがある選手」のボタンで登録をすすめて下さい。照合の結果、過去に登録していないと判断されたら、新規登録として処理されます。

(5) 登録申請書について

現在、登録処理を行った時点での申請者が記録されていますが、ここに、追加登録を行った時点での全登録者一覧も出力できるようになりました。

※登録申請書については、これまで通りの書類を提出して下さい。

・申請単位の印刷

申請単位の1枚の申請書を印刷します。再印刷の [] ▼ から、印刷したいタイムスタンプを選択し、「申請用紙表示」ボタンで申請書を表示し印刷します。



・月単位の印刷

月単位の、その月内の全ての申請を1枚の申請用紙に印刷します。累計印刷の [] ▼ から、印刷したい年月を選択し、「月締申請書印刷」ボタンで申請書を表示し、印刷します。選択で表示される年月は、申請のあった年月のみ表示され、だれも申請していない年月は表示されません。



・年度単位の印刷

年度単位の、その年度内の全ての申請を1枚の申請用紙に印刷します。累計印刷の [] ▼ から、「全て (累計)」を選択し、「月締申請書印刷」ボタンで申請書を表示し、印刷します。



毎年4月は、前年度の「全て (累計)」と、前年度の年月が表示され、印刷することができます。

例) 【通常月】	全て (累計)	【4月】	全て (累計)
	2013年1月		2013年4月
	2012年8月		全て (前年度累計)
	2012年5月		2013年1月
			2012年8月
			2012年5月

< 累計印刷の例 >

登録番号	性別	氏名漢字	生年月日	学種	学年	競	飛	水	シ	日	〇	タイムスタンプ
0170556	男	須永 孝	1950/08/14	一般		申						2012/03/21 10:18
4020064	男	安藤 圭	1983/06/14	一般		申	申					2012/03/21 10:18
3393627	男	浅野 恵一	1987/04/15	一般		申						2012/03/21 10:18
4102130	男	大渡 成行	1997/01/15	中学	3	申						2012/03/21 10:18
3330193	男	榎本 純	1999/08/23	小学	6	申						2012/03/21 10:18
5100790	男	高橋 通	2001/02/15	小学	5	申						2012/03/21 10:18
5100780	男	高橋 信之	2001/02/01	小学	5	申						2012/03/09 21:33
2803875	女	大内 加奈	1970/10/21	一般		申						2012/03/09 21:33
2803865	女	大内 香織	1970/10/14	一般		申						2012/03/02 07:21

2. 大会エントリーについて

(1) 大会エントリーの制限について

団体登録を出場する年度に登録しないと、大会エントリー処理が行えなくなります。また、登録者を該当年度に登録し、申請処理を行わないとエントリー可能登録者一覧には反映されません。(申請処理を行うと、自動的に登録費用の納入義務が発生します。)

(2) 標準記録によるエントリー制限機能が追加されます

全国大会等のエントリーにあたって、標準記録を設定している競技会では、標準記録に満たない記録のエントリーは受付されない場合があります。

※大会本部がシステム上で標準記録を設定している場合に限りです。

(3) クラスコードの選択について

クラスの選択にあたって、現在はクラスコード(数字)を入力するようになっていますが、今後は大会本部で設定したクラス名がリストに表示され、そこから選択するようになります。これは、個人種目・リレー種目の両方に用意されます。

また、リレーのみ出場する選手についても、クラスコードの選択が可能になります。

(4) ベストタイムでのエントリーが可能になります。

エントリータイムの各種目の欄が、長水路、短水路、入力、クラス選択という項目になります。

長水路：大会本部で指定した期間の長水路公式記録のベストタイムが自動的に表示されます

短水路：大会本部で指定した期間の短水路公式記録のベストタイムが自動的に表示されます

入力：出場する登録団体でタイムを入力する場合に使用します

クラス選択：大会本部で指定したクラスがリストボックスの中から選択できます

※タイムの入力欄を選択するのは、「長水路・短水路・入力」のうちの1つしか選べません。

※標準記録を突破していない場合、長水路・短水路のタイムは表示されますが、選択できないようになっています。

※タイム入力については、大会本部の指示がない限り通常通り登録団体でタイムを入力して下さい

「重要」クラスコード入力について

各参加団体が入力した Web-Swmsys エントリーデータは、システム上、データ抽出後「そのまま」大会プログラムに反映されます。

よって年齢区分(クラスコード)を間違えて入力すると間違った年齢区分でのエントリーとなりますので、十分注意して間違いのないようエントリーして下さい。

なおJO等、クラス年齢以外の種目にエントリー(800・1500FR等)の場合、大会運営上必要な場合は、次に説明のエントリー画面に指示内容を表示しますので、その内容に沿ってエントリーして下さい。

<個人用の画面>

使用記録

エントリータイム
 長水路タイム
 短水路タイム

Webに保存されている選択したタイム(エントリータイム/長水路/短水路)を読み込んで、下記エントリータイム欄に表示します。ただし、実施種目以外は表示されません。

下記エントリータイム欄に表示されているエントリータイムを選択したタイム(長水路/短水路)に保存します。表示されていない種目/距離のタイムについては保存せず、Web上のタイムは保持されます。

競技者番号	氏名	氏名カナ	生年月日	性別
5862934	競泳 純一	キョウエイ ジュンイチ	1999/12/03	男

出場種目にチェックしエントリータイムを入力して下さい。
 エントリーを取り消す場合はエントリー削除ボタンを押して下さい。
クラス欄には、主催者からクラス指定が無い場合は何も入力しないでください。

リレー種目にはクラスコード入力。8才以下=01、9~10才=02、11~12才=03

ベストタイム取得日: -

種目	自由形	背泳ぎ	平泳ぎ
50m	長水 <input type="checkbox"/> 短水 <input type="checkbox"/> 入力 <input type="text" value="34.88"/> クラス 未設定	長水 <input type="checkbox"/> 短水 <input type="checkbox"/> 入力 <input type="text"/> クラス 未設定	長水 <input type="checkbox"/> 短水 <input type="checkbox"/> 入力 <input type="text"/> クラス 未設定
100m	長水 <input type="checkbox"/> 短水 <input type="checkbox"/> 入力 <input type="text" value="1:38.77"/> クラス 未設定	長水 <input type="checkbox"/> 短水 <input type="checkbox"/> 入力 <input type="text"/> クラス 未設定	長水 <input type="checkbox"/> 短水 <input type="checkbox"/> 入力 <input type="text"/> クラス 未設定
200m	長水 <input type="checkbox"/> 短水 <input type="checkbox"/> 入力 <input type="text"/> クラス 未設定	長水 <input type="checkbox"/> 短水 <input type="checkbox"/> 入力 <input type="text"/> クラス 未設定	長水 <input type="checkbox"/> 短水 <input type="checkbox"/> 入力 <input type="text"/> クラス 未設定

種目・距離・タイムに間違いが無いことを確認後、登録ボタンを押して下さい。
 ボタンを押すと、入力した内容を登録せずにエントリーを終了します。

長水路：大会本部が指定した期間内の長水路公式
 ベストタイムが表示されます

短水路：大会本部が指定した期間内の長水路公式
 ベストタイムが表示されます

入力：従来通り、エントリータイムを入力します

クラスコードは、年齢、生年月日、学種などの条件にあてはまるクラスコードのみが表示され、選択する事ができます。

<リレー用の画面>

都春季JO予選(水路:短水路) [大会一覧へ](#)

団体番号	団体名	チーム名	チーム名カナ	チーム名電光
13998	セイコー水泳部	セイコー水泳部	セイコー	SEIKO

出場種目にチェックしエントリータイムを入力して下さい。
 エントリーを取り消す場合はエントリー削除ボタンを押して下さい。
クラス欄には、主催者からクラス指定が無い場合は何も入力しないでください。

リレーは10才以下:01 11-12才:02 13-14才:03 15-18才:04

1種目あたりの最大チーム数: 4 チーム
 ※1種目あたり5チーム以上登録するときは、チーム数を増やすことができます。

	チーム 1	チーム 2	チーム 3	チーム 4
男子	200mフリー <input checked="" type="checkbox"/> セイコー水泳部 セイコー SEIKO 1:48.33 未設定	200mフリー <input checked="" type="checkbox"/> セイコー水泳部 セイコー SEIKO 1:49.23 未設定	200mフリー <input type="checkbox"/> 未設定	200mフリー <input type="checkbox"/> 未設定
男子	400m外レー <input type="checkbox"/> 未設定	400m外レー <input type="checkbox"/> 未設定	400m外レー <input type="checkbox"/> 未設定	400m外レー <input type="checkbox"/> 未設定
女子	200m外レー <input type="checkbox"/> 未設定	200m外レー <input type="checkbox"/> 未設定	200m外レー <input type="checkbox"/> 未設定	200m外レー <input type="checkbox"/> 未設定
女子	400m外レー <input type="checkbox"/> 未設定	400m外レー <input type="checkbox"/> 未設定	400m外レー <input type="checkbox"/> 未設定	400m外レー <input type="checkbox"/> 未設定

入力例

<input checked="" type="checkbox"/> チーム名	<input type="text" value="セイコー"/>
<input type="checkbox"/> チーム名カナ	<input type="text" value="セイコー"/>
<input type="checkbox"/> チーム名電光	<input type="text" value="SEIKO"/>
<input type="checkbox"/> 2:48.60	<input type="text" value="未設定"/>

※エントリーについて、大会ごとにどの項目を使用するかの指定がされます。

また、大会によっては上記項目のうち一部しか表示されない場合もあります。

※当面、エントリータイムについては、「入力」と致します。

(5) エントリーに関する連絡・注意事項が一部変更になります

個人種目エントリー時の連絡・注意事項と、リレーエントリー時の連絡・注意事項が分かれて表示されます。エントリー時、個人種目とリレー種目の注意事項を確認した上で処理をすすめて下さい。

3. その他

(1) 加盟団体からのお知らせについて

Web-SWMSYS にログインした際、その画面に「加盟団体からのお知らせ」が追加されます。

(「日本水泳連盟からのお知らせ」の下に表示されます。)

ログインした際、内容を確認して下さい。

The screenshot shows the member page of the JAPAN Swimming Federation. At the top, there is a navigation bar with 'Welcome', 'Top', '大会・記録', and '競技者登録'. Below this is the logo for '公益財団法人日本水泳連盟' and '競泳' (Swimming). The user's name '競泳 太郎 様' and a 'Logout' button are visible. The main heading is '日本水泳連盟 会員ページ'. A message says 'お疲れ様です。上のメニューから処理を選択してください。' Below this, there are two notification boxes. The first is titled '日水連からのお知らせ' and contains the text '日本水泳連盟からのメッセージです。'. The second box, which is highlighted with a red border, is titled '東京都水泳協会からのお知らせ' and contains the text '東京からのメッセージですよ'.

以上のように変更となります。

御不明な点などがございましたら、下記までお尋ね下さい。

(一財)島根県水泳連盟 競技運営委員会 情報システム担当

島根スイミングスクール松江 神一まで

TEL 0852-32-5252

FAX 0852-32-5262

以上

